

Crèche réformée Fribourg

Chemin des Bains 2 | 1700 Fribourg
Tél. 026 322 28 44 | Fax 026 322 28 41
www.creche-reformee.ch
contact@creche-reformee.ch
CCP 17-3116-6

Historique : La crèche réformée a été fondée en 1897 par la « commission des pauvres » de la paroisse réformée. Initialement située près du pont du milieu, en basse ville, elle se vit octroyer par la ville de Fribourg un terrain au Chemin des Bains en 1950, sur lequel fut construit le bâtiment actuel, inauguré en 1952. La crèche fut tenue essentiellement par des diaconesses durant la première moitié de son existence. Depuis 1961, elle est gérée par du personnel spécialisé. Le bâtiment a été entièrement rénové en 1989. Depuis 1999, l'institution est gérée par l'Association de la Crèche réformée. Elle est soutenue financièrement par la Ville et la Paroisse réformée de Fribourg.

Situation : La crèche est une grande maison entourée d'un jardin située dans le quartier de la Neuveville, en vieille ville de Fribourg.

Concept pédagogique et buts : Le point central du concept pédagogique est la répartition en groupes d'âges mélangés. Ceci favorise la socialisation et l'apprentissage de l'autonomie.

Personnel : La directrice de la crèche est entourée de six éducatrices diplômées, de deux éducatrices en formation, de quatre stagiaires et de deux femmes de ménage. La plupart des éducatrices travaillent à temps partiel.

Heures d'ouverture : du lundi au vendredi, de 07.00 à 18.15. La crèche ferme pendant quatre semaines en été et une semaine entre Noël et Nouvel An.

Conditions d'admission : Les enfants sont admis dans l'ordre d'inscription. Les enfants habitant Fribourg, ainsi que ceux dont un frère ou une sœur fréquente la crèche ont la priorité. La fréquentation minimale est de trois demi-jours par semaine.



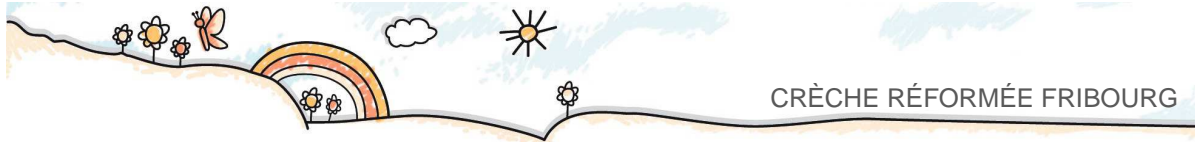

Rapport du président

Le comité de l'association a siégé l'année passée 8 fois en séances ordinaires et une fois en séance extraordinaire.

Les séances ordinaires furent consacrées principalement au traitement des questions administratives. La séance extraordinaire quant à elle fut placée sous le signe de la succession de notre directrice en partance, Madame Susan Biemann qui a dirigé notre institution durant 10 années. Qu'elle soit encore une fois remerciée chaleureusement pour toute la compétence et la longue durée de son engagement.

Le comité de l'association se félicite d'avoir trouvé en Silvia Ackermann une personne très qualifiée et expérimentée pour assurer la succession de notre directrice. Les personnes ne la connaissant pas encore pourront en savoir plus à son sujet à la lecture du présent rapport.

Au début de l'année nous avons célébré le dernier acte officiel du 111ème anniversaire de la crèche. C'est avec une grande joie et une légitime fierté que les enfants ont remis à la fondation Théodora un chèque de 1500 francs, résultat de la vente durant notre année jubilaire des CD de chants de nos enfants.

Ensuite nous avons pu exécuter les travaux décidés l'année précédente pour améliorer la sécurité dans le jardin et les jeux d'extérieur. Le comité se réjouit d'avoir contribué par cet investissement à la sécurité et au confort des enfants. Il va s'efforcer à l'avenir de se préoccuper de l'amélioration ciblée de la qualité des infrastructures.

Pour finir, j'aimerais adresser mes remerciements à l'équipe de la crèche pour son travail exemplaire, aux membres du comité pour la collaboration collégiale, aux membres de l'association, à la ville de Fribourg, à la loterie romande ainsi qu'à la paroisse réformée pour leur soutien financier et leur apport intellectuel.

Thomas Zwald, Président



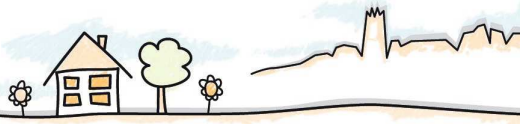

Portrait de la nouvelle directrice

Depuis le 1er octobre 2010, je suis la nouvelle directrice de la crèche réformée. J'ai accompli ma formation d'éducatrice de la petite enfance à la BFF à Berne et dans diverses crèches de Bienne. Après mon apprentissage, j'ai travaillé durant 4 ans dans l'institution spécialisée « les Buissonets » comme éducatrice puis dans une crèche à Berne comme responsable de groupe et éducatrice itinérante.

Pendant la petite enfance de mes deux enfants aujourd'hui adultes, j'ai continué un quelque temps moment mon activité de remplaçante, puis je me suis engagée comme responsable d'école maternelle à Guin et à Neyruz.

Membre fondatrice de la crèche de Neyruz, j'y ai fonctionné dès 2006 comme directrice et responsable d'un groupe. Après deux ans d'expérience professionnelle, je me suis décidée à



poursuivre ma formation de directrice de crèche à l'institut « Marie Meierhofer » à Zurich, formation que j'ai terminée en novembre de cette année.

Je connaissais la crèche réformée de Fribourg depuis le début de mon activité professionnelle, d'une part en raison des échanges lors des rencontres de directrices de crèches, d'autre part lors de mes visites à la crèche comme experte auprès des apprenties assistantes socio-éducatives.

Le concept de groupes verticaux, que je connaissais déjà un peu de par ma formation, le bilinguisme vécu, le professionnalisme et la qualité du travail de la crèche réformée m'ont dès le début fortement impressionnée.

La constance du personnel, son travail engagé et sa franchise dès le début de mon activité m'ont beaucoup aidée, ainsi que la collaboration constructive et le soutien du comité et de son président. Les parents m'ont également accueillie avec cordialité, curiosité et franchise.

C'est ainsi que j'ai pu vivre un départ réussi comme nouvelle directrice de la crèche et je me réjouis des prochains défis dans ce travail enrichissant et exigeant.

Silvia Ackermann



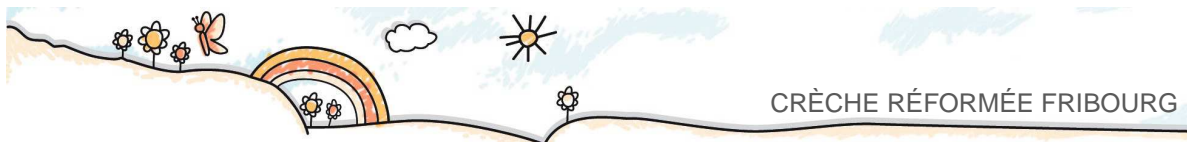

La crèche et ses enfants

Fréquentation

| | 2009 | 2010 | Différence |
|-----------------------|--------|-------|------------|
| Enfants inscrits | 71 | 74 | + 3 |
| Jours d'enfants | 6720.5 | 6730 | + 9.5 |
| Jours d'exploitation | 227.5 | 227.5 | 0 |
| Fréquentation moyenne | 29.5 | 29.6 | + 0.1 |

Enfants selon leur commune de domicile

| | 2009 | | 2010 | | Différence | |
|-------------------|---------|--------|---------|--------|------------|--------|
| | Enfants | Places | Enfants | Places | Enfants | Places |
| Fribourg | 65 | 28,2 | 65 | 28,2 | 0 | 0 |
| Villars-sur-Glâne | 5 | 1,7 | 5 | 1,7 | 0 | 0 |
| Tentlingen | 0 | 0 | 2 | 0.4 | + 2 | + 0.4 |
| Châtillon | 0 | 0 | 1 | 0.4 | + 1 | + 0,4 |
| Oberried | 1 | 0,3 | 1 | 0,3 | + 1 | + 0,3 |

Départs

| | Entrée à l'école infantile | Changement de domicile des parents | Autres motifs | Total |
|------|----------------------------|------------------------------------|---------------|-------|
| 2009 | 22 | 5 | 2 | 29 |
| 2010 | 15 | 5 | 0 | 20 |

Liste d'attente

En raison de la forte demande de places, la crèche a établi une liste d'attente sur laquelle 60 enfants sont inscrits actuellement.



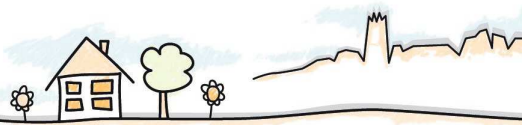

Evolution de la fréquentation et des coûts depuis 1993

| | 1993 | 1994 | 1995 | 1996 | 1997 | 1998 | 1999 | 2000 | 2001 | 2002 | 2003 |
|-----------------------|-------|--------|--------|--------|--------|--------|--------|--------|--------|--------|--------|
| Enfants inscrits | | | | | | | 55 | 64 | 64 | 68 | 68 |
| Jours ouvrables | 226 | 227 | 226 | 231 | 227 | 231 | 232 | 232 | 226 | 225 | 225 |
| Journées inscrites | 6'330 | 5'918 | 5'789 | 5'697 | 5'870 | 5'702 | 5'583 | 6'318 | 6'257 | 6'424 | 6'268 |
| Fréquentation moyenne | 28.01 | 26.07 | 25.62 | 24.66 | 25.86 | 24.68 | 24.06 | 27.23 | 27.69 | 28.55 | 27.86 |
| Coût de la journée | 72.03 | 85.63 | 94.70 | 96.20 | 100.20 | 112.30 | 111.30 | 96.92 | 98.83 | 96.44 | 101.98 |
| Evolution | 100 | 118.88 | 131.47 | 133.56 | 139.11 | 155.91 | 154.52 | 134.56 | 137.21 | 133.89 | 141.58 |

| | 2004 | 2005 | 2006 | 2007 | 2008 | 2009 |
|-----------------------|--------|--------|--------|--------|--------|--------|
| Enfants inscrits | 65 | 70 | 69 | 71 | 83 | 71 |
| Jours ouvrables | 227 | 227 | 225 | 226 | 229 | 228 |
| Journées inscrites | 6'340 | 6'648 | 6'734 | 6'606 | 6'830 | 6'721 |
| Fréquentation moyenne | 27.93 | 29.29 | 29.93 | 29.23 | 29.89 | 29.54 |
| Coût de la journée | 108.37 | 106.44 | 100.61 | 100.47 | 100.92 | 111.29 |
| Evolution | 150.45 | 147.77 | 139.68 | 139.48 | 140.11 | 154.51 |

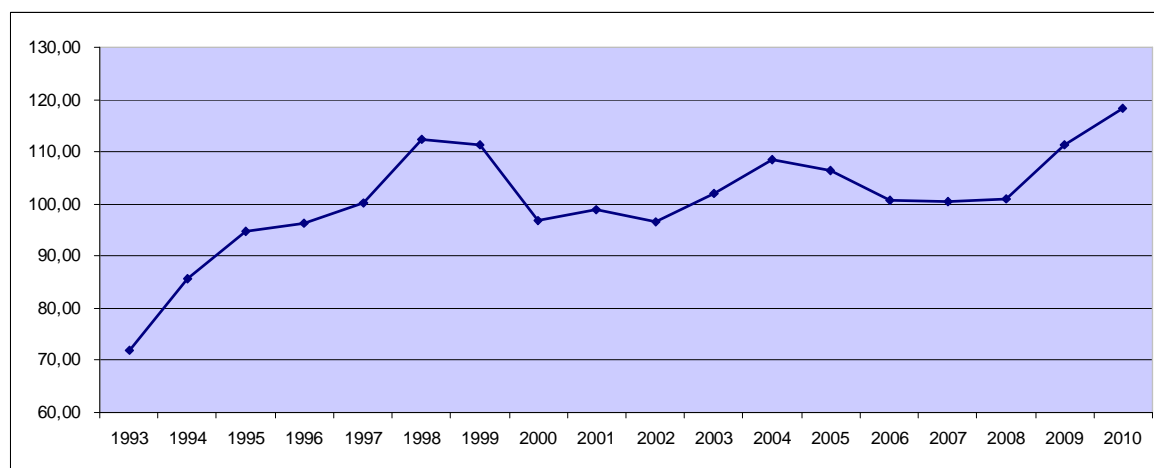

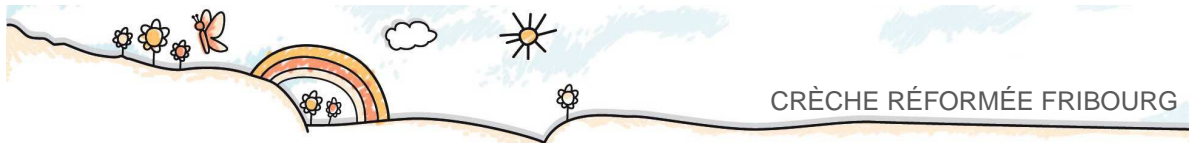

La crèche et son personnel

au 31.12.2010

Direction: Silvia Ackermann 100%

Groupe Tournesols

Éducatrices: Juliana Cottier 100%
Laurence Eicher 20%
Nadine Lambert 40%
Apprentie: Noémie Mauron 60%
Stagiaire: Claudia Ruffieux 100%

Groupe Arc-en-ciel

Éducatrices: Daniela Mülhauser 60%
Brigitte Mooser 40%
Apprentie: Nicole Pellet 60%
Stagiaire: Vanessa Meuwly 100%

Groupe Papillons

Éducatrices: Claudine Dousse 100%
(incl. 10% directrice rempl.)
Jacqueline Wohlhauser 40%
Apprentie: Nathalie Buchs 60%
Stagiaire: Aline Mauron 100%

Educatrices itinérantes

Cécile Krassnitzer 70%
Daniela Mülhauser 40%
Stagiaire: Nicole Gasser 100%

Employées de maison

Silvia Pasquier 20%
Mireisy Zambrano Pérez 20%

Changements

Après 17 ans notre directrice Madame Susan Biemann a décidé de mettre un terme à son activité professionnelle afin de se consacrer entièrement à sa famille. Après avoir accompli toute sa formation d'éducatrice de la petite enfance au sein de la crèche, elle a travaillé d'abord comme éducatrice et responsable de groupe puis depuis 2001, elle a œuvré comme directrice. Madame Susan Biemann a géré la crèche avec beaucoup de professionnalisme et d'engagement, contribuant de façon significative à la qualité de l'accueil qui fait son excellente réputation. Nous la remercions pour son excellent travail et formons nos meilleurs vœux pour son avenir, tant privé et professionnel.

Remplacements

Un grand merci à Madame Claudine Dousse qui a assuré l'intérim à la direction de la crèche jusqu'à l'arrivée de la nouvelle directrice au mois d'octobre. Nous remercions également chaleureusement les éducatrices pour leur flexibilité et leur engagement

Apprentissage

Comme par le passé, notre crèche participe également à la formation d'apprenties. En été 2010, deux apprenties, Christine Mülhause et Ilona Baeriswyl ont terminé avec succès leur formation d'assistantes socio-éducatives. Christine Mülhauser a même obtenu le meilleur résultat du canton dans son domaine. Nous les félicitons chaleureusement pour ce succès et leur souhaitons le meilleur pour leur avenir.

Formation continue

Cette année encore, les éducatrices ont eu l'opportunité de suivre des cours de perfectionnement, à raison de trois journées pour les employées à plein temps et un à deux jours selon le taux de travail pour les autres.



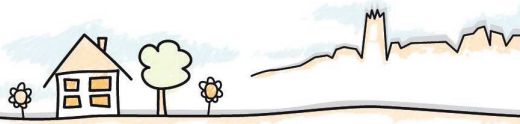

Comptes d'exploitation

du 1er janvier 2010 au 31 décembre 2010

| Désignation | Comptes 2010 | Budget 2010 | Comptes 2009 |
|---|--------------------|--------------------|--------------------|
| RECETTES | | | |
| Encaissements | | | |
| 3000 Pensions | -365'544.95 | -340'000.00 | -351'824.35 |
| 3001 Pensions, jours supplémentaires | -772.50 | -2'000.00 | -1'169.00 |
| 3050 Taxes d'inscription | -4'200.00 | -3'500.00 | -5'000.00 |
| 3100 Repas (remboursement personnel + SEJ) | -12'835.00 | -14'000.00 | -12'555.00 |
| 3101 Places de parc (location) | -4'560.00 | -6'000.00 | -5'080.00 |
| Total Encaissements | -387'912.45 | -365'500.00 | -375'628.35 |
| Subventions | | | |
| 3200 Ville de Fribourg | -375'000.00 | -392'962.20 | -380'000.00 |
| 3201 Paroisse réformée | -10'000.00 | -10'000.00 | -10'000.00 |
| Total Subventions | -385'000.00 | -402'962.20 | -390'000.00 |
| Dons | | | |
| 3300 Loterie Romande | -13'200.00 | -13'200.00 | -13'200.00 |
| 3301 Autres dons | -205.00 | -500.00 | -220.00 |
| Total Dons | -13'405.00 | -13'700.00 | -13'420.00 |
| Cotisations | | | |
| 3500 Membres de l'Association | -1'880.00 | -2'000.00 | -1'660.00 |
| Total Cotisations | -1'880.00 | -2'000.00 | -1'660.00 |
| Diminution sur CA | | | |
| 3600 Pertes sur débiteurs | 0.00 | 1'500.00 | 0.00 |
| Total Diminutions sur CA | 0.00 | 1'500.00 | 0.00 |
| Total RECETTES | -788'197.45 | -785'162.20 | -780'708.35 |
| DEPENSES | | | |
| Marchandises | | | |
| 4000 Nourriture | 78'855.40 | 79'000.00 | 83'870.65 |
| 4001 Entretien et nettoyage des locaux | 1'847.15 | 0.00 | 1'415.95 |
| 4002 Entretien et nettoyage des bâtiments | 2'882.15 | 2'000.00 | 1'479.90 |
| 4003 Soins corporels, pharmacie, langes | 6'575.25 | 5'500.00 | 5'342.20 |
| Total Marchandises | 90'159.95 | 86'500.00 | 92'108.70 |
| Personnel | | | |
| Salaires | | | |
| 5000-4 Salaires | 542'912.10 | 486'056.10 | 482'414.00 |
| 5006 Autres / Comité | 1'200.00 | 2'000.00 | 1'200.00 |
| 5007 Remplacements | -3'934.30 | 0.00 | -4'917.70 |
| 5008 Personnel administratif | 4'650.00 | 4'200.00 | 4'175.00 |
| 5100 Remboursements indemnités journalières | -34'270.85 | 0.00 | -4'730.65 |
| Total Salaires | 510'556.95 | 492'256.10 | 478'140.65 |



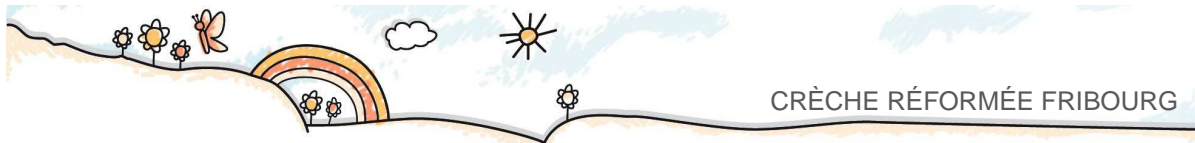

Charges sociales

| | | | |
|-------------------------------------|------------------|------------------|------------------|
| 5700 Cotisations AVS / AI | 46'064.55 | 88'606.10 | 40'876.60 |
| 5701 Prévoyance professionnelle | 33'000.60 | 0.00 | 31'632.15 |
| 5702 Assurance maladie et accidents | 9'856.75 | 0.00 | 7'974.50 |
| Total Charges sociales | 88'921.90 | 88'606.10 | 80'483.25 |

Autres Frais personnel

| | | | |
|--|-------------------|-------------------|-------------------|
| 5800 Frais professionnels, déplacement | -325.50 | 1'200.00 | 1'016.60 |
| 5801 Formation continue, supervision | 12'845.60 | 3'000.00 | 4'645.00 |
| 5802 Frais personnels divers, cadeaux | 5'793.10 | 1'000.00 | 347.70 |
| 5803 Frais formation apprenties | 3'480.00 | 3'600.00 | 3'445.00 |
| Total Autres Frais personnel | 21'793.20 | 8'800.00 | 9'454.30 |
| Total Personnel | 621'272.05 | 589'662.20 | 568'078.20 |

Frais d'exploitation

| | | | |
|--|-------------------|-------------------|-------------------|
| 6000 Loyer | 67'200.00 | 67'200.00 | 67'200.00 |
| 6100 Travaux de jardinage | 0.00 | 0.00 | 0.00 |
| 6101 Entretien bâtiment | 2'551.25 | 0.00 | 3'169.65 |
| 6150 Activités pédagogiques | 3'485.70 | 3'500.00 | 3'401.00 |
| 6151 Matériel pédagogique | 3'291.10 | 3'000.00 | 3'052.10 |
| 6152 Mobilier pédagogique | 5'575.95 | 3'000.00 | 2'908.40 |
| 6300 Assurances (RC, choses, acc. enfants) | 1'683.80 | 1'500.00 | 1'516.10 |
| 6400 Electricité, eau, gestion déchets | 5'710.75 | 7'500.00 | 6'640.95 |
| 6500 Téléphone, fax, internet | 1'671.45 | 2'500.00 | 1'762.70 |
| 6501 Matériel de bureau | 2'686.35 | 2'000.00 | 1'800.85 |
| 6502 Frais postaux | 383.15 | 800.00 | 604.35 |
| 6503 Honoraires fiduciaires | 2'001.35 | 2'000.00 | 1'952.95 |
| 6504 Abonnements, cotisation | 2'581.10 | 5'000.00 | 4'869.85 |
| 6505 Mobilier de bureau | 0.00 | 0.00 | 0.00 |
| 6506 Information, relation publique | 309.00 | 4'000.00 | 475.70 |
| 6600 Frais de l'Association | 1'467.30 | 2'000.00 | 4'182.40 |
| 6650 Loterie Romande, utilisation subvention | 0.00 | 0.00 | 0.00 |
| 6700 111 ^{ème} anniversaire crèche | 0.00 | 0.00 | 0.00 |
| 6790 Autres frais d'exploitation | 1'455.26 | 3'500.00 | 1'860.65 |
| Total Frais d'exploitation | 102'053.51 | 107'500.00 | 105'397.65 |

Recettes extraordinaires

| | | | |
|---------------------------------------|-------------|-------------|-------------|
| 6890 Recettes extraordinaires | 0.00 | 0.00 | 0.00 |
| Total Recettes extraordinaires | 0.00 | 0.00 | 0.00 |

Succès financiers

| | | | |
|--------------------------------|--------------|------------------|----------------|
| 6800 Frais financiers | 389.20 | 0.00 | 484.25 |
| 6850 Produits financiers | -292.40 | -1'000.00 | -613.75 |
| Total Succès financiers | 96.80 | -1'000.00 | -129.50 |

Amortissements

| | | | |
|-----------------------------|-------------|-------------|-------------|
| 6900 Amortissements | 0.00 | 0.00 | 0.00 |
| Total Amortissements | 0.00 | 0.00 | 0.00 |

Transfert

| | | | |
|--------------------------|-------------|-------------|-------------|
| 9999 Compte de transfert | 0.00 | 0.00 | 0.00 |
| Total Transfert | 0.00 | 0.00 | 0.00 |

| | | | |
|-----------------------|-------------------|-------------------|-------------------|
| Total DEPENSES | 813'582.31 | 785'162.20 | 765'455.05 |
|-----------------------|-------------------|-------------------|-------------------|

| | | | |
|-------------------------|------------------|-------------|-------------------|
| BENEFICE / PERTE | 25'384.86 | 0.00 | -15'253.30 |
|-------------------------|------------------|-------------|-------------------|



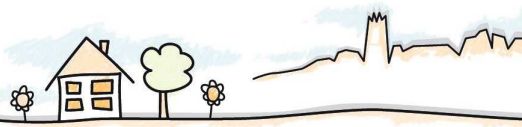

Bilan

Année comptable 2010

ACTIFS

Actifs mobilisés

| | | | |
|------|----------------------------------|-----------|------------|
| 1000 | Caisse | 320.20 | |
| 1010 | Poste | 28'046.43 | |
| 1030 | Banque cantonale Fribourg | 63'689.15 | |
| 1176 | Débiteurs AFC - Impôts anticipés | 222.16 | |
| 1300 | Actifs transitoires | 37'330.00 | 129'607.94 |

Actifs immobilisés

| | | | |
|------|---------------------------------|------|------|
| 1400 | Titres | 0.00 | |
| 1500 | Machines et appareils | 0.00 | |
| 1510 | Mobilier | 0.00 | |
| 1520 | Machines de bureau, ordinateurs | 0.00 | |
| 1530 | Voitures | 0.00 | 0.00 |

Total ACTIFS **129'607.94**

PASSIFS

Dettes

| | | | |
|------|------------------------------|------------|------------|
| 2300 | Passifs transitoires | 40'012.20 | |
| 2500 | Prêt de la Paroisse réformée | 100'000.00 | 140'012.20 |

Fonds propres

| | | |
|---------------|-----------|-----------|
| Fonds propres | 14'980.60 | 14'980.60 |
|---------------|-----------|-----------|

Total PASSIFS **154'992.80**

PERTE sur exercice 2010 **-25'384.86**



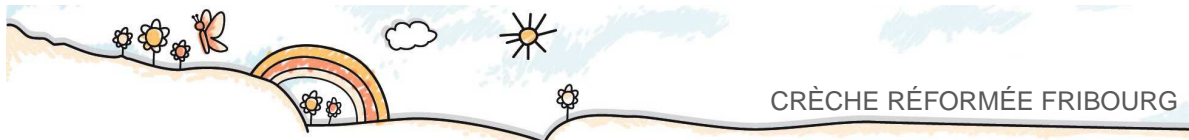

ante treuhand ag ■ ■

Rapport de l'organe de révision
à l'Assemblée générale de
L'Association de la Crèche réformée, 1700 Fribourg

En notre qualité d'organe de révision, nous avons vérifié la comptabilité et les comptes annuels (bilan et compte de profits et pertes) de **L'Association de la Crèche réformée, 1700 Fribourg** pour l'exercice arrêté au 31 décembre 2010.

La responsabilité de l'établissement des comptes annuels incombe au comité alors que notre mission consiste à vérifier ces comptes et à émettre une appréciation les concernant.

Notre révision a été effectuée selon les normes de la profession. Ces normes requièrent de planifier et de réaliser la vérification de manière telle que des anomalies significatives dans les comptes annuels puissent être constatées avec une assurance raisonnable. Nous avons révisé les postes des comptes annuels et les indications fournies dans ceux-ci en procédant à des analyses et à des examens par sondages. En outre, nous avons apprécié la manière dont ont été appliquées les règles relatives à la présentation des comptes, les décisions significatives en matière d'évaluation, ainsi que la présentation des comptes annuels dans leur ensemble. Nous estimons que notre révision constitue une base suffisante pour former notre opinion.

Selon notre appréciation, la comptabilité et les comptes annuels sont conformes à la loi et aux statuts.

Nous recommandons d'approuver les comptes annuels qui vous sont soumis.

Düdingen, le 23 mars 2011

ante treuhand ag

Patrick Zurkinden
Spécialiste en finance et comptabilité avec brevet fédéral

Annexes:
Comptes annuels
- bilan
- compte de profits et pertes



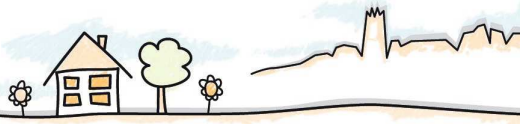

Procès verbal

Assemblée générale ordinaire de l'Association de la Crèche réformée du 10 juin 2010

Présent-e-s

Thomas Zwald, Catherine Favre Kruit, Véronique Python, Franziska Eckmann Haymoz, Susan Biemann, Paul-Albert Nobs, Noémie Mauron, Ilona Baeriswyl, Rahel Portmann, Nicole, Pellet, Nathalie Buchs, Nicole Gasser, Eva Duhoux, Juliana Cottier, Daniela Mühlhauser, Brigitte Mooser, Jacqueline Wohlhauser, Christine Mühlhauser, Claudine Dousse, Jean-Pierre Zimmermann

Excusé-e-s

H.Wittwer (Directeur Hôpital Daler), Vreni Wolf (Gemeinnütziger Frauenverein), Hedwig Schneider, Hedwig Schneuwly-Perler, Cécile Krassnitzer

PV

Franziska Eckmann Haymoz, secrétaire

Ordre du jour

1. Procès verbal de l'assemblée générale ordinaire du 9 juin 2009
2. Comptes 2009 et rapport de l'organe de révision
3. Rapport annuel 2009
4. Divers

1. Procès verbal de l'assemblée générale du 9 juin 2009

Le procès-verbal est approuvé et son auteur, Mme Catherine Favre Kruit, remerciée.

2. Comptes 2009 et rapport de l'organe de révision

L'année passée la crèche a fait un bénéfice de Fr. 15'253.30. Le rapport des réviseurs est intégré au rapport annuel et la fiduciaire Ante Treuhand de Guin y recommande d'approuver les comptes 2009.

L'assemblée approuve les comptes à l'unanimité et en donne décharge au comité. Grand Merci à notre caissière Véronique Python pour son excellente gestion des finances de l'association.

3. Rapport annuel 2009

Le rapport annuel a été publié dans sa forme habituelle. Thomas Zwald remercie toutes les personnes qui ont contribué à son élaboration.

Une question concerne les événements de la crèche durant l'année : concernent-ils toute la crèche ou seulement certains groupes ? Si le nom du groupe est indiqué, cela concerne ce groupe, sinon c'est toute la crèche comme le brunch p.ex.

4. Divers

M. Zimmermann demande si c'est toujours la paroisse qui verse les salaires?

Non depuis que l'association de la crèche réformée existe, c'est la caissière de l'association qui verse les salaires.

Thomas Zwald informe les membres et le personnel que le comité a nommé Madame Silvia Ackermann en tant que nouvelle directrice de crèche. Elle gère depuis plusieurs années une crèche à Neyruz et est bilingue. Le poste a été mis au concours, car la directrice actuelle, Madame Susan Biemann cesse son activité pour cause de maternité. Thomas Zwald la remercie au nom du comité pour son engagement et son travail très apprécié durant toutes ces années pour la crèche réformée et lui souhaite le meilleur pour son avenir.

Pour terminer, Thomas Zwald invite toute l'assemblée à partager le verre de l'amitié.



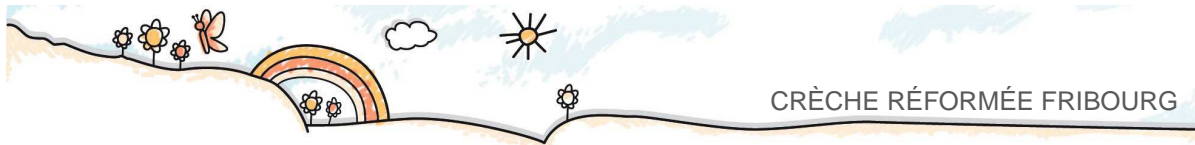

Evénements de l'année 2010

| | |
|------------------|---|
| Janvier, février | Sortie de luge des groupes |
| 11 février | Soirée des parents des groupes Papillon et Arc-en-ciel |
| 20 avril | Soirée portes ouvertes |
| 10 juin | Assemblée générale de l'Association de la Crèche réformée |
| 19 juin | Brunch |
| En juin | Excursion en groupe pour prendre congé des enfants quittant la Crèche |
| 07 octobre | Soirée portes ouvertes |
| 27 octobre | Soirée des parents du Groupe Tournesol |
| 10 novembre | Soirée des parents du Groupe Papillon |
| 29 novembre | Soirée des parents du Groupe Arc-en-ciel |
| 06 décembre | Visite de Saint-Nicolas et du Père Fouettard, suivie d'un goûter |
| 10 décembre | Souper du personnel et du comité |

Composition du comité

au 31.12.2010

Thomas Zwald, président (Fribourg)
Paul-Albert Nobs, vice-président, représentant de la Paroisse réformée (Corminboeuf)
Franziska Eckmann Haymoz, secrétaire (Fribourg)
Véronique Python, finances (Bourguillon)
Catherine Favre Kruit, membre (Fribourg)
Silvia Ackermann, directrice (Granges-Paccot)
Claudine Dousse, directrice adjointe et représentante du personnel (Tentlingen)

